朝鮮日報
朝刊
本紙朝夕刊十二面

勝湖票
年釀造高八万石

社說

價格表示의 徹底한實施

一

어떠한 商品이든지 그價所 그 時間에 잇서서 어느程度의 正當한 價格을 가지고 잇는것이다. 이價格으로 商品의 賣買가 되는것은 決코 欺瞞과 다른것은 더 說明할必要도업는 일이다. 그러나 果然 現下의 商慣習은 正當한 價格으로써 모든 商品을 賣買하고 잇는가. 一部 商人間에는 더욱히 時局을惡用하야 一攫千金의 私利私慾에 汲汲하야 商品價格에 對한 손님을 弄絡하거나 獨點에서 오는 橫暴을 敢行하거나 可能한 機會를 엿보아서는 적어도 暴利를 取하려고하는 傾向이 잇다 그뿐 아니라 商人들間에는 그러한 奸邪한 手段과 厭惡할行動을 가저서 도리어 富者되는 商業家的力量처럼 稱讚하고 엇지 안는가. 그러니 商業과 詐欺가 무엇이 다른가. 商人그自身들이 商業을 詐欺化하고 엇는것이 事實이 아닌가. 다른사람들의 商業이라고 반드시 正直만한것은 아니겟지마는 朝鮮사람은 더一層甚한 形便이다. 商業이民衆生活에 미치는 影響을생각해서 더구나 지금과 가튼非常한 時局關係를 생각해서 朝鮮內의 商慣習은 斷然 改革을 要치 아니치 못하리라고 생각한다。

二

現下의 商慣習으로서 第一은 무엇을 改革하여야 하라고 묻는다면 그것은 누구나 에누리의 廢止를 들것이요。또 에누리를 어떠케 廢止시킬것이냐고 묻는다면 그 것도 누구나 價格表示制의 實施를 말할것이다。에누리란 本來 封建時代의 殘滓로써 오늘날 까지 남아 엇슬 것이 못 되는 것이다. 價格表示制를 實施해서 에누리의 惡習을 一切로 업새지 안 해서는 안될것이다。

日本內地의 例를 따라서 總督府에서도 去二十七日 價格表示의 命令을 나리는 同時에 곳 實施에 옴기엇고 最初의 成績이 자못 不良하다고하야 다시 時局總動員課에서는 警察側과 協力해서 方今 그 徹底한 實施에 邁進할 方針을 講究中이라고 한다。今番을 機會로써 朝鮮商業에는 多年 積弊이든 에누리가 一掃 되어 商業界를 좀더 明朗케 할것이다。그러므로 一般商業家는 自發的으로 總督府와함께 힘을 合하야 그徹底한 實施를 期約치 안해서는 안될것이다。그러나 그前途에는 여러가지의 障碍가 업지안타。그모든 障碍를 打開하고 果然 徹底히 實施될까 자못 憂慮를 禁치못하게 한다。

三

本來商業 그自體로 보아서 價格表示란 當然以上 當然한 일이나 朝鮮內大部分의 商人들은 아직 그것을 잘 理解하지못하고잇슬것이죽 위선 當局에서는 그들로 하야금 그 命令의 本意를 理解하도록 좀더 努力을 要치안할까 한다. 또한 多年의 痼疾을 一朝一夕에 容易하게 根治하려면 絶對한 努力이 必要하다 萬一 法에 犯하는 者가 잇거든 斷然嚴罰하게 處分해서 그로보기를 삼지 안해서도 안될것이다 그러나 價格表示는 오직 價格의 表示로써 能事가 아니다 正當한 價格이냐 아니냐를 살펴지금 朝鮮과거리 [illegible]이 實際는 좀 困難치 어할까。然 실상으그 表示된 價格이 果然 괴자는데 잇는것이다。그러라 업는곳에서 價格表示의 徹底化 [illegible]에는 [illegible]를 말하는 [illegible]的 [illegible]에는 必要以上 [illegible]必要한것이요 [illegible]의實際에는 매우必要한것이다 一般商人들이 [illegible] 自覺下에 [illegible]의 [illegible]商慣習을 打破하고 商業道德을 [illegible]하여서 時局認識에 [illegible]하여야 할것이다。

蘇聯不法行爲中止의 嚴重抗議再提出

三日重光大使에訓令

相外垣宇

【東京電話同盟】重光大使는 宇垣外相의 訓令에 基하야 지난 一日午前 宮川一等書記官으로하여금 極東部長代理와라프드킨日本課長을 訪問케하고 張鼓峯方面에서의 蘇聯의 不法攻擊에 對하야 嚴重抗議케하는同時에 右不法行爲를 中止함에 必要한 措置를 即時講究하도록 要求, 리트비노프外務人民委員에게 抗議書를 手交하엿던바 蘇聯側은 今日에 이르러도 我方의要求에 對하야 何等의 處置를 取하지안코 或은編隊飛行으로써 朝鮮 滿洲等國境에 飛來하야 爆擊을 敢行하며 或은 地上大部隊로써 攻擊하여오는等 不法行爲를 繼續하고잇스므로 我外務當局은 다시금 重光大使에게 嚴重抗議하도록 三日거듭訓令을 發하엿다

그리고 蘇聯側은 二日午後四時半 지르비駐日大使館書記官으로하여금 無理하게도 我方의 行動을 不法越境이라고 事實을 歪曲한 逆抗議書를 外務省에 提出케하엿는데 我方으로서는 一兩日中에 스메타닌駐日代理大使를 外務省으로 招致하고 右抗議書를 反駁한後 다시금 蘇聯側不法行爲의 即時中止를 要求할 方針이다

蘇聯軍復退코 陣地는繼續構築

昨午前十時攻擊도中止

【三日午後四時半朝鮮軍報道班發表】三日午後三時까지에 到着한 情况은 다음과갓다

一、午前十時에 張鼓峯前面의 敵은 攻擊을中止하엿다

一、沙草峰의 我陣地前面約百五十米까지 接近하엿든 蘇聯兵은 目下八百乃至千米假量後退한後 陣地를構築하는中이다

一、張鼓峯東南方二키로되는 五二高地方面에엇든敵도 얼마큼 後退한것갓다

一、今日은아침부터 구름이나추어잇는때문에 敵飛行機의爆音은이섯스나 機影은 보이지안엇다

蘇聯吾퓨니케發表

【莫斯科三日發同盟】蘇聯政府는 二日夜半 吾퓨니케를發表 日蘇兩軍이 二日終日 張鼓峰附近에서 戰鬪를繼續하야 雙方이모두 多數의 死傷者를내이엇음을 發表하엿다

第三國旗揭揚코 支那船機雷敷設

眞相判明後徹底擊滅

【南京三日發同盟】漢者 我及川支那方面艦隊司令長官이 湖口黃石港間에散在한 第三國艦船의撤退를要請, 戰鬪區域의不祥事件發生을 未然에防止하라는聲明이엇든바 畢竟한支那軍은 我方의이大國的態度를逆用하야 最近第三國國旗를濫用하야 我攻擊의銳鋒을避하라는行爲가 非常히增加하엿다 即過去數月에亘하야 海軍航空隊의空中偵察에依하면 黃石港蘄春、田家鎭方面에서 分明히支那側은多數船舶에 第三國旗를揭揚하고機雷敷設作業을行하는것을보앗스며 또漢口 武昌 黃州方面에서도 第三國旗를揭揚한 짱크가 支那軍을搬載하고 下流로 이를輸送하엿다 또支那軍의陸上部隊에서도 各所陣地構築에는 特히第三國의 權益地區를選擇하야 頻繁히 軍事施設을하고잇다 如斯한行爲에對하야 我軍은 眞相判明되는대로 假借업시 이것을 擊滅하라고 極力監視中이다

惶恐無至 大御心

御手許品、金製品 日本銀行에御下渡

【東京電話同盟】時局에對하사 國民一般이 貯蓄을 實行하야 大御心을 體하옵시는 天皇陛下께옵서는 압서 節約의御念으로 御下賜品의金御敕章、御使用品의金銀器御飾等을 御中止하옵신바 다시 金製動員運動의 熾烈에 어와同時에 御手許品中 金製品을 宮內省에서 總濟한後에 外務省에서 去月十五日 日本銀行에 對하사 御下賜品의 御製備로 使用이 中止 되엇다 御下渡하옵신 取消하옵신 聖旨에 依한것으로 宮內省은 聖旨에 하야 大藏當局 日銀關係者 等은 恐懼感激하고잇다

塹壕에서 塹壕로 前進하는 第一線部隊 (山西戰線)

蔣實力保存次 中央軍主力湖南에集結

【香港三日發同盟】我陸海空軍의 敢行의進擊으로 重大危機에 直面한 漢口政府는 오작行政機關을 重慶으로移轉한바 蔣介石은 自軍의戰鬪力에 自信을喪失한 軍政要人中에는 實力保存의見地에서 武漢防衛를 重要視치안코 徐徐히 中央軍主力을 湖南으로 移動하야 漸次四川, 貴州廣西方面으로退케할것이라는 議論이擡頭되고잇다 蔣介石이 이미直系軍이 一部를 岳州、長沙、湘潭株州等의 武長沿線으로 集結하는 一方 湖南四川及、湖南貴州公路沿線要衝에다 多量의武器와彈藥을貯藏하고잇는것은 此間의消息을 證明하는것이라하야 注目되고잇다

河內、海防附近 皇軍空襲說

【上海三日發同盟】當地에達한確報에依하면 佛國의 對國民政府援助의 門戶로서 注目되어잇는 佛領、印度支那에서는 最近假然 [illegible]忠誠을 援護하여왓다그 [illegible]에 最近 三千二百員 괴어수 러 第一回國防公債를 募集하엿는데 河內、海防附近은 我軍의空襲을 밧게되리라는 [illegible]說이 [illegible]는도시 公債가팔리고 잇다고한다 一方政府當局에서는 警戒防衛를 嚴重히하야 [illegible]를 [illegible]하고 [illegible]空軍을 또한强化한 이때문에 支那人間에는 海防方面으로 避難한者까지잇다 그리고 外國人에對한 關係取締는 자못 嚴重하다고한다

在漢外人九龍到着

【香港三日發同盟】漢口로부터 脫出하는 外人約二百五十名을 태운最後의 國際列車는 三日午前八時半 九龍에到着한바 乘客中에는 英國海軍將校 三名이잇섯다 乘客中한사람은 말하기를 三十一日夜十時 漢口를出發하엿는데 途中 아무別일이업섯다 또漢口에는 一千人以上의 外人이남어잇는데 婦女子는 一人도업스며 其他別故는 업는것갓다

國府首腦部 續續重慶에到着

【上海三日發同盟】國民政府의重慶移轉에따라 政府首腦部는 續續漢口로부터 重慶으로移轉하고잇는데 二日內政部長何鍵、財政部次長徐堪、鄒琳은함께 飛行機로重慶에到着하엿다

騎兵一個旅全部隊 歸順을申請

【大同三日發同盟】敗將傅作義何柱國의麾下에잇서서 山西綏遠方面의 抗日戰線에動員되엇든 暫編騎兵獨立旅長李古剛 參謀長馬國元 第四團長侯上山 第七團長郭成山 第九團長徐鵬鄉以下 總數一千八百의 騎兵部隊는 最近○○部隊及 晉北自治政府에 對하

敗戰의支那側 又復堤防決潰를策謀

【南京三日發同盟】我擊中에 歸한九江을 濁水中에 埋沒코저하는 支那側은 二日夜上流七八哩江上에서 長江堤防三百米을 決潰하는中이며 또上流徐家灣對岸附近一帶는 二個所에 亘하야支那兵監視下에 數十名農民을 强制的으로 使役하야 目下堤防破壞工作을 行하고잇는바 如何間이堤防決潰는 我作戰에는 何等影響이업스며 結果에잇서서 沿岸一帶江上을 水國化하야 農村을 塗炭의苦에 陷入케할에 不過한것이다

國民政府內部에 和平派漸次有勢

蔣도收拾에非常苦心

【某處着情報】蔣政權의 危機는 漢口陷落을 아페두고 內部分裂의 情勢가益益濃厚하야 蔣介石은 이收拾에 非常한 苦心을하고잇다고 傳하는데 最近廣東方面으로부터 當地 某外國公館에 達한情報에 依하면 現在徹底的長期抗日의 主流者는 和平에依하야 自己의政治的立場을 喪失하는蔣介石、及蔣을無條件下에서 支持하는陳誠、張治中、蔣鼎文等의 黃埔系及少壯軍官派의 官吏連中과 藍衣社等이다 이一派는 蔣의帷幄이며 所謂中央直系軍에 依하야 絶對的實力을 把持하고 잇고 또外部的으로는 中國共產黨이며 最近宋子文 汪精衛一派의有力한 和平派의進出에 伴하야 蔣政權으로서는 從來의陣勢에 抑壓되여長期抗日의一途를 밟든지 或은어떠한立場을지어漢口陷落의前後에잇서 下野하야 他日의政治的再起에留意할는지 何如間 未久에올漢口攻略만은 蔣政權에 最後의돌頭에 서는것이라하야 今後의動向은 注目되게되엿다

【某處着情報】我陸海空軍의決死的攻擊에 依하야 漢口의前衛陣地인 九江은이미陷落되고 漢口의 陷落은支那側에서도 아주覺悟하고二十八日에 武漢의全市民에게 即時避難命令을 發하엿다고 傳하고잇다 香港으로부터當地某處에 到着한情報에 依하면 蔣介石 孔祥熙는 表面設令漢口의陷落을 보드라도 長期抗日의 一道를밟을 內外에宣傳하고잇지마는 內面的으로는支那側의 士氣는 豫想外로 阻喪되고 또官紀가 甚히紊亂하며 他方으로 膨大한 國土의喪失 避難民 失業者의激增 收入의激減 軍事費의 膨脹等軍事 政治 經濟的危機는 烈烈으로深化하야 大多數의政治家, 文化人等의對日抗戰問題에關한認識은 最近에 좀變化되야 此等有力人士는 無論이며 一般民衆에 이르기까지 內心으로는 停戰和議에贊成하지안는者는업다고한다 그主流가되는者는 汪精衛、張群、宋子文、陳立夫等으로보인다 特히第三國關係에서 重要한役割을演하는 宋子文、國黨關係에잇서서 陳立夫의行動은 特히注目할만한것이나니라 有識者間에는 蔣介石이 最近頑然히發表한 徹底的抗日、道中屈服、絶對排擊論은 所謂酬語로보고잇는 模樣이며 此種의言論은 停戰和議의前提로서 政策的으로觀察을하는便도잇다 어것은 넘우저나치게 생각하는것가트나 和平派

國境紛爭事件 對蔣援助一手段

支那各紙大大的報道

【上海三日發同盟】張鼓峰에 잇서서의 蘇聯의 挑戰行爲가 漢口陷落直前에 이러난것은 蘇支間에 重大關係가 잇는것으로觀測되고잇는바 蘇聯이 中國共產黨을 通하야 蔣介石을 援助한事實은 世界가 周知하는바이며 더욱이 漢口陷落이 切迫함에잇서 國府의 漢口放棄로 因한蔣介石政權과 共產黨파의 地理的隔離와 提携의 弛緩을 念慮하야 共產黨으로하여금 武漢死守를主張케하엿든것이다 그러나實際問題로서 武漢死守의 希望을喪失하기에이른結果 日本軍을牽制하는意味에서 滿蘇國境에紛爭을惹起하야 支那에對한 日本軍의壓力을減殺하려는 策謀에서나온것으로 解釋되다 그리고그具體的表現으로 張鼓峰事件이漢口에及한影響은 國民政府機關紙掃蕩報는『蘇支의利益은 密接한바 張鼓峰事件은 蘇聯이日露戰爭의恥辱을雪辱함에도 極히意義가잇다』고論하엿스며 全國各新聞도 莫斯科側의뉴-스를 濫載하야 國際情勢가 支那에有利하게 展開하고엇는듯를 强調하고잇다

銘酒 朝松 ツマクキ

人事·集會

▲高橋春雄氏(元山鐵道事務所營業主任)新任人事次來社

夕刊後市況 三日

◆各地 期米 後止◆

	當限	中限	先限
群山	—	三·四	三·元
木浦	—	三·四	三·元

◆各地 商品 後引◆

	當限	先限
福井人絹	六六〇	七三〇
橫濱生糸	七五〇〇	七一〇〇

米作狀況 (六月末現在)

【東京電話同盟】農林省發表＝六月末現在 米作狀況은 三、三一七、〇五九町에 比하야 一毛六六、五〇九町으로 前年三、三二三 餘의減少이다

京漢線、長江沿岸 南支一帶大爆擊

廣九線路도數個所爆破

【上海三日發同盟】三日正午陸軍報道部發表

八月二日 海軍航空隊는 南支一帶의 敵陣을 爆擊 다음과가튼 戰果를 거두엇다

一、京漢線攻擊部隊는 信陽驛及驛水縣信陽附近 倉庫群에全彈이命中 炎上케하엿스며 또近에서 大型運送船一隻을 爆沈하엿다 特히 戰線敵陣所를破壞하엿다

二、揚子江方面에서는 前日에繼續하야 江岸을 爆擊 蘄春附近 廣水縣倉庫의一部는 火焰이數百米나 떠올라 一瞬間에潰滅케하엿다

三、廣九線常平驛附近에서는 貨車一、線路數個所를 爆破埋沒케하엿다

暴暑擊退! 虛弱防止에!

百補丸

여름철……

食慾이줄고 消化가안되고 기운이업고 여위고 虛弱하여지는분은 一時를 주저치말고 곳 百補丸을 쓰시요 虛弱이 過度하면 百藥이無効합니다

누가 무어라 하든지 엇던약이 암만조타하든지 亦是! 朝鮮사람의 胃腸 朝鮮사람 體質에는 漢方補藥 百補丸이第一!

百補丸을 服用하며 貴下의 體重을 다러보시요 三伏더위라도 百補丸만 服用하면 體重과健康이 붓적붓적 增進됩니다

체증·消化不良은 어러케곳치서요!

여름철에 체증 속병등으로 飮食消化가안되고 食慾이 업다고 함부로 胃散가튼것을 쓰지마시요 소ー다가든胃散은 그때그때 一時的効果는 잇슬지언정 決局은 소ー다中毒症 習慣性等을發하야 오히려 胃病이甚해지고맙니다 그러나百補丸은 原因的으로 胃腸經을補하므로 自然히 체증여풀리고消化가잘되고 食事가倍加됩니다

陽氣不足에도 一時的興陽劑는大禁物!

陽氣가 不足한것은 첫재元氣가虛한까닭입니다 元氣가 虛한데다가 一時的으로 痲醉的 興陽劑가튼것을쓰는것은 大端히 危險합니다 陽氣不足에도 百補丸으로 陰陽을 雙補해야만 用之不渴의精力이增進됩니다

藥價	
百補丸	一劑 十圓
婦人百補丸	一劑 七圓
少年百補丸	一劑 五圓

無料 進呈 어느藥이고三劑以上共同注文하시면 周旋人께 一劑無料進呈

平和堂株式會社藥品部
京城府堅志町五一
電光六二二番 六二三番 三三〇番 振替五番

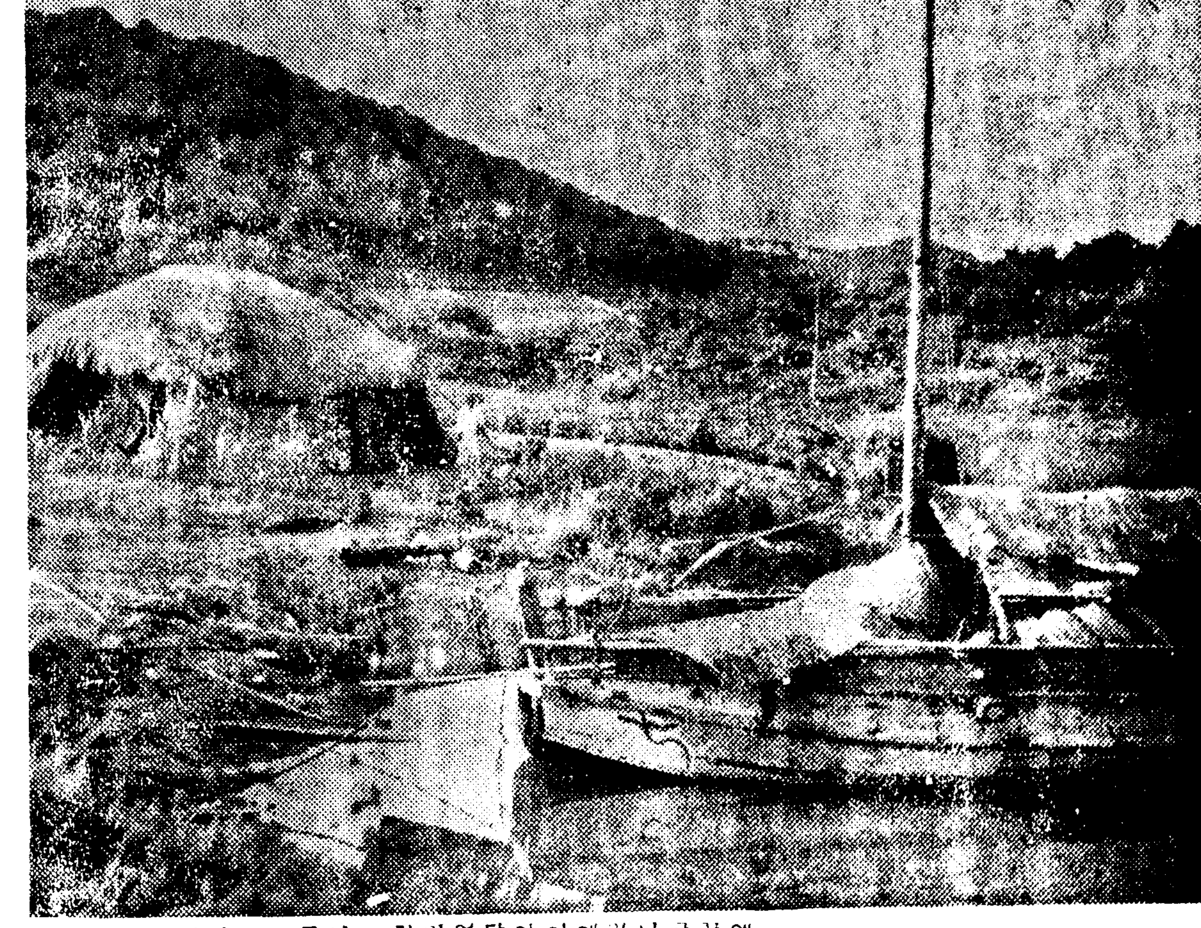

島民의「몬로」主義로 屢百年紛爭不絕

全島를더픈鬱蒼한松林이다시업는寶庫

海班 第四站 安眠島 ②

文 李有模 寫 崔渙

무학대사(無學大師)가 안면도를 에드러와서 도돌고 아담한곳을 골라서 절을짓는데 절터를 닥글때에 땅속에서 개와장조각이 나왓다 자세히보니 고려때의개와인것이 분명하엿다 또어느곳에서는 주추돌이나왓다 그것도 이조때의것은 아니엿다 그러면 안면도는 벌서 고려때부터 상당한발전을 하엿든모양인데 틈틈업스나 모든것을 불질러 태워버리고 두팔거부시엇스므로 정확한 문헌은 업다한다

그러놋치도아니한 산이어만소나무가만코 해안선(海岸線)에는 굴곡이심하야 그어느한구석만파으면 훌륭한 전답이될수잇섯다 그외에또 바다에서는 굴이만히 낫다 일직부터유명한 어리굴젓의 고장 간월도(看月島)는 조개젓의고장인 황도(黃島)와나란이 동무가되여 벌려잇다

무학대사는 안면도를개척할때 주교와생활을 따로 떠러지것으로는 보지안햇다 불교의 으의를 설명하는 일면으로는 생활의 방도를강화하야 방도를닥고, 논도매엿다 그러치만 워낙 거츠른땅이라 오래동안 헤오던 섬사람들에게는 무학대사의 편회도 주저럼 펴어지지는못하엿다 그래서 부처와 육지사람들을 이주시켯다 이것이 도한 섬사람들과 융합되기는 어려웟든모양이다『도끼한개만 가지고나서면 먹고살어가기에는 걱정이업다』는 섬사람들의 눈에는 무학대사의 지시가 모두 파악에 못마당하엿든것이다 마치내 섬사람들은 한목치가되어서 무학대사의정에 불평을드러 사람에도 불을노핫다 어찌수업시 무학대사와 육지에서이주한사람들은 겨우 목숨만구해가지고 해안발로를 건너와서 다시 육지에절거하엿다 그리고 안면도는 또다시 안면도사람들의 안면도로되엿다는것은 이섬의숭성지 숭언리(崇彦里)에서 가장잘하다는 어느 노인이 나에게 일러주는 짤막한 전설의한토막이다

◇…◇

섬이란 어데이요 육지에서도 상당지 떠어지지아니한 산이 노화서상된지다가아니라 소나무가만하서 그러하다 그러면 이상함은 안면도의 중요한자원이면서도 도리어게는 화근이되엿것고 당국자에게는 두통거리로엿다 나포섬하야가는 도벌(盜伐)을마기위하야 이조(李朝)때부터 철신이명의산직이(山直)를두고 산림을 양호(養護)하엿스나 발선여러로 갈게빼친 일본지대망으로 철저치 못하엿고도 산직이의 근친자와 연고자로써 육지와연락이긴지지 안키때문에 저주제한도 드디어 어느제에이지 업서저버리고 의산직이의 그가족에게만 제한되엿다 생존경정이 격렬한 육지로부터 사람들이 밀러드러왓다

당시 나라에서는 산림의단속을위하야 그대안의요해지(要害地) 보녕군오천(保寧郡鰲川)에 수군절도사(水軍節度使)를두고 그 배하에 안면도를 예속시키고 그전부터잇든 철신이명의 산직이를 통솔하야 겨우감리를 면해왓다

그러나 이조말엽(李朝末葉)에 정치가 어지러워지자 어런기회를 틈타서 수만흔 모리배(謀利輩)들이 거저잇슬리 만무하엿다 최근에도 안면도를 중심으로한 사기사건이 서대문형무소에 접어리하야 안면도는 점차 세상에알려지게된것이다 [illegible]

그리하야 행정구역으로는 안면도(安眠島)이외 서산(瑞山)군에 부처잇스나 납부도민들은 [illegible] 면하야 이곳섬은 또한 적지못 안흐하게지내고잇다 그날그날을 살기에 [illegible]

예와가티 전면문장한 내력을 가진섬이 현재의 총호수 약일천호 인구 약일만이천명 ...

기업는데 개지명칭을 논이업업 우선 우서보면이다 ... 어자들도 대개는 집안에 잇지 아니하고 논들에나 밧고랑에도 나가지안코 바다에는 더욱수업다 ... 논사람도 업는모양이다

(사진은 경포(景浦)에잇는 어부의집과 고기잡이배)

山으로 바다로 競凉特急

洋酒價格 業者自肅決議

부내종로서의 "흥동가격지속청"에 걸려 업자마다 대소가도모지 일정치안허 폭리의 조호및게되여잇는 양주갑과 술잔을통일하도록 주의를바든 판내카페 빠영업자들은 종로회양음식점조합에서는 지난이일 일시충회를열고

一、양주는북신품을쓸것

二、술잔은 조합에서지정한것을 쓸것

三、술갑은 한잔에 사십전내지 칠십전으로하고 외국품에 한하야 최고일원으로할것

四、양주카텔은 한잔에 일원오십전까지로할것

등을 결의하야 하로날부터 자진실시하고잇는데 위반자는 동서에서엄중처벌할방침이라고한다

曆

▲八月四日(木曜)陰七月九日 干支戊辰 ▲日出午前五時二十九分 ▲日入午後七時四十分 ▲南中午後零時四十分 ▲月出午後二時十四分 ▲月入— ▲滿潮(仁川)午前十時五分과 午後十一時三十五分

日常生活의戰時再編成

오늘부터 다시 강제품(鋼製品)의 제조마자 제한되어 우리의 일상생활에서 실로 막대한 [illegible]와는 인연이 끈허지게되엇다 불편한것은 두말할것이업다 그러나 나라의 운명을 내걸고잇는 전시에잇서서 일상생활의 불편쯤은 이미 사변당초에 각오한바로서 다만 문제는 어 불편한것을 어떤방식으로 극복(克服)해 나가느냐하는것뿐이라 하겟나 지금까지 허다한 생산제한 또는 사용제한에 잇서서 파학(科學)은 여러가지의 대용품을 제공하여주엇거니와 이제야말로 다시한번 우리의일상생활을 전시편성(戰時編成)으로 또다고처야할필요가 절박하게되엇다

賣惜、買占만안흐면 一年內에는無打擊

取締만徹底하면暴騰憂慮도업다

鋼製品禁止와商界打診

사일부로발령되여 십오일부터 실시되는 강제품(鋼製品)의제조제한령에 지정된것은 일백삼십삼종으로 그내용은 근대적생활의간부문을 거이다 차지하고잇다하여도 파언이아니다 강철이면부스럭지하나라도 소홀히할수는업다는것이 이번령의 취지요 이결과 그속에 포함된 생활필수품에 대하야는 가격적속히대용품이 나옵것이나 그시기는 이조종류공업이 군수공업에제어(制限)를밧는이상 언제라고 단언키는어렵다 따라서 철강불사용제한이 원상으로 회복될때까지 흠은상당한 대용품이 나올때까지일반국민은 직접간접으로 당도하는 여러가지 불편을 참고 장기전에 대응하여 일층각오를 굿게하여야겟다 그런데 이번법령이실시된다고곳 강철로만든물건이 업서지는것이 아니며이날 부내모백화점에서는 다음과가티 말한다

이번에 제한바든 물건가운데는이미 만들지못한 물건도만라여러가지 물품제한에 따한 법령이 나올때마다 대용품은 운하게되나 대용품이 되여잇가때문에 면류(綿類)가죽쇠등속의사용을 금지하는것이 아니고 그것을 못쓰게 되엿스니까 대용품이 나오게되는것이다 따라서 대용품으로 미봉하여갈수 잇는범위는 훨신커다고볼수잇다 이번법령으로제한밧든 물건의 재고품은 종래에팔리든 속도로나간다면 아직일년은 넉넉히 갈것이오 이종류의 물품이 대체로 내구력이 잇는것이니만치 현재잇는물건을 액겨쓰고매점(買占)을안하면 아직염려업고도 물건을 가진이가매석(賣惜)만 아니하면 물가에제밧칠에순응하야 강철품이라도 돌연한 폭등도업슬듯하다

그리고 이상백화점 이야기는 일반적상품상계를 대표하는말이라고보아도 조흘것가튼데 이번법령으로 조선에서 직접영향이잇는것으로는『네임푸레-트』『네오싸인』만드는 상점등이 당장 곤경에 빠질것이오 총포상(銃砲商) 악기점 광고장사 운동구점 가방만드는곳 문방구점 식기(食器)양가구 건축업등이고로전점 곤경을당하게될것이다

三橋警務局長 平壤博物館視察

【平南支社發】비행기우에서 국경시찰을맛친 삼교(三橋)경무국장은 삼십일일정오에 평양비행장에 도착 뇌호(瀨戶)평남경찰부장이하 경찰부각파장들의 출영을바다 모란대(牧丹臺)와 박물관(博物館)의 시찰이후 [illegible] 비행기로경성에 향햇다

竊盜下女

로-치카십장을가진하녀-부내사직정(社稷町)팔십번지의신호 김정한(金禎漢)씨집하녀 유란국(柳蘭菊)(一八)은 지난달삼십일일 밤열시쯤이주인 백이십오원을 훔처가지고 종적을감추엇음으로 종로서에서 지명수배중 이른날밤 시천이롤에고주인집에도라온것을 종로서원이체포하엿다

代用品은別無 生活革新이緊要

高工、安東赫教授 談

다른 물자라면 대용품도 잇고해서 어느정도까지 꾸며나갈수가잇지만 강철만은 그리쉬사리 대용품이 될만한것이 잇슬리업다 결국은 강철제품은 아주쓰지말고 다른방도를 구하는수밧게는업다 하지만 이번법령을보면 상당히 제한범위가 많범해서 일상생활품의 거이전부라고도 볼수잇슬만한 정도로 제조제한이 되여잇고보니 생활상 영향이 적지안흘것은 의심업는사실이다 그러나 어떤에제조제한이걸린 여러가지의 물품이 설혹 업서지더라도 살어못갈리는업다. 현기운번으로 가정에서 다른도리를 발견해낼수도 잇겟고 또 현대의 발달된 파화의힘에 의뢰하여 전시라는 신사태에 적응하도록 생활방식을 근본적으로 재검토해서 파학적으로 재편성할 필요가잇게된것이다 그리하야 본견(本絹)대신에 인조견(人絹)을 만드러내드시 어제생활권체에편한 파학적인 대변혁이 잇서지것을 밋고 견디여 가는수밧게는업다

東部防衛司令部 屋外燈의管制

四日부터當分實施

【東京電話同盟】동부방위사령부(東部防衛司令部)는 삼일오후네시삼천부터 동부관하지역에 대하야 동화관제규칙 제사조의 규정에 의하야 옥외등의 [illegible] 사일부터 당분간 [illegible] 하기로되엿다

智異山探險團 今朝·京城에歸還

본사주최 지리산탐험단(智異山探險團)일행은 출발이래 원기왕성한중에서 목적한 지리산을 유감업시 탐험하고 큰사일아침 일곱시십이분 착렬차로 서울에 도라왓다 단원일동은 각기충분한연구와 아르론의 지리산탐험자에게 물건을 지식을 거두워가지고 도라오는터로 그수확은 정신적 육체적으로 만라고할것이다

鐵道局增員

이일의각의(閣議)에서 결정된 조선철도국관제개정(官制改正)은 직원의증원을 하는것으로 그인원은 삼백팔십륙명 (이가운데기사신명)이다 그유항인 이백삼십명은 간선개량(幹線改良)사업에소용되는 인원이다 어사업의 진행에따라 오는가을에 도제이회의증원을 할터이라한다

自動車警音制限

아직도一般에不徹底

근대도시의 그중큰고민은 소음(騷音)과 교통사고이다 그런데 기계문명의발달과 도시인구의증가는 자연히 교통이빈번해지고 그결과로 소음파교통사고는 더욱 심해저서 민중생활을 위협하고 또보안 위생상미치는 영향도매우크다 그리하야 그방지의한방법으로서 지난팔월부터 시일부터 이십사일까지 한수일동안 경성, 인천, 개성의세곳 부내에서 운전되는자동차에 대하야 시험적으로 경음기(警音器)의 사용(使用)으로 누르는나팔만으로 제한하엿든바 효과가컷스므로 칠월이십구일 도령(道令)으로 자동차취체규칙의 시행세칙을 개정하야 지난일일부터시

少女轢傷

일일오후여 [illegible] 녀를 치이게되여 전치일주간을 요한 상처를입혓다

金剛保勝區內 鑛區認可問題

關係議員出張調査

금강산의 중석채굴 허가는도굿(鑛掘)문제와 아울러보승유지의 견지에서 여러가지로 사회문제가 제공되고 잇는중이다 그러나 때가 전시라 중석의군수필요는 실로 절실한바 이어서 망산파(鑛山課)에서는 설혹보승구역(保勝區域)이라하드라도 한쪽여므로 부터 잇는망구는될수 잇는대로 허가하는 방침으로나가는터이어서 벌써 보승구역안에서 허가된 망구만도 이십건에 달한다

한편국에서는 보승유지의입장에서 구역안의개망허가는 허하지말자고 주장하는동이어서 이일에는 한국국원 철도국원파함께 망산파대내(大內)기수등여러명이 내금강 백천교(百川橋)일대의 망구를 실지답사코저출발하엿다. 물론 다른때가트면아무리 중석이귀하다하드래도금강산일대에서는 그맘흔을 허락치 아니하엿든것이나 중석이 멋만마늘에 큰파녁만주지안는정도라면 얼마든지 발굴하여야 하겟다는 일방의 요구도잇는터이므로 망산파도 여기찬동하야아프로는될수잇는대로 대금강을 크게상하지안는 범위에서는 될수잇는대로 허가할방침인모양이다

萬圓짜리"土幕民"

—京城府에서四戶나發見—

中產層도廿五戶!

경성부도시계획파에서는 구획정리사업(區劃整理事業)때문에 그정리지구안에잇는 토막민(土幕民)에대한 조사를 진행중인데우선부내신설정(新設町)에잇는 정리구와 토막민산백육십이호에 관한조사가 요지음끗나는데 이조사결과로보면 그중반수이상은 그날그날을버려서사는 노동자이며 대부분이 최하층의어려운생활을하는사람이로되 그중이십오호는 토막민이면서도 보통소시민에못지안은 자산을 소유하고잇는사실이 판명되엿다 특히주목할만한사실은 그중사호의 토막민은 자산일만원이상의 유산자인사실이다 자산일천원이상의토막민은 열명이나되고 일천오백원정도가한명 이천원이네명 삼천원이한명 오천원이다섯명이나된다

그리고 도이토막민중에는 판리가두명이나잇고 팡무가며 심지어교사 목사 서기등이 잇는것에는 조사하든부청원도 놀래지안흘수업섯다고한다

誘拐된少女의呼訴

이일밤 아홉시경 시내 황금정네거리에는 소녀하나가 울면서 헤매고잇는것을 지나가든본정서원이 발견하고 조사해본결파 그소녀는 대전(大田)역아페 사는 서중보(徐重甫)의 맏딸 서양옥(徐良玉)(一七)으로서 약일주일전 고향에서 일본여자를 사나이가 서울구경시켜준다는데 쏘여서 상경하야 본정어떤내지인집에 고용사리로 드러갓스나 일을못한다고 꾸짓기만 하므로 고향생각이나서 거리로 도라단이는것이판명되엿스므로 동서에서는 본적지로 조회하고 보호중이다

大阪、東京間 二日單線만開通

【東京電話同盟】폭우로말미아마 선로가괴되여 불통중이든 동해도선(東海道線)신소원(新所原) 이천(二川)간은 삼일오후 일곱시십분에 일본선만 겨우복구되여 동경(東京)측으로 대판(大阪)동경간만은 계통되엿다

詐欺賭博

경기도파주군(坡州郡) 출생 김성문(金成文)(二七)은 삼일오후일곱시쯤 황금정(黃金町) 철정목서『마루이찌』판을버리고 소년들을 속이다가 본정서에 체포되엿다

東京在學生 拳鬪는明夜

午後七時半부터 京城運動場에서

決戰前夜의緊張 必勝을期約

兩軍主將의戰意打診

本社後援의 東京在學生拳鬪選拔軍對朝鮮拳鬪俱樂部對抗 아마튜어拳鬪試合은이욱고 明五日 擧行하기로 되엿다 無敵鬪拳의 勇名을 떨치고잇는 東京在學生軍은 炎天을 무릅쓰고 緊張과 興奮속에 꾸준히 練習을하 흐리이라 朝鮮軍을 相對하고잇는데 決戰의날을 압둔 兩軍의主將은 다음과가티 決意를 말한다

東京主將 李圭煥君 談

東京在學生軍의主將 李圭煥君은 말하기를 昨年에 처음으로 京城에 遠征하야 敗하고 도라간 기억이 새로우니만치 우리는 必勝을 期하고잇습니다 朝鮮軍에는 金明鎬 金章中等의 老鍊한 選手가 잇스니만치 勝負를 許치안흐나 死力을다하야서라도 이겨보겟습니다 (寫眞은 李君)

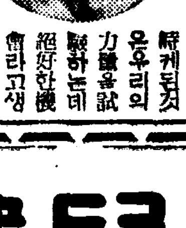

朝鮮主將 金明鎬君 談

朝鮮軍의主將 金明鎬君은 다음과가티 말한다 東京拳鬪界에서 鍊磨한그들과 對하게되는것은 우리의 力量을 試驗하는데 絕好한機會라고생각합니다 東京在學生軍에는 全日本選手權保持者가 大部分인만치 이番 一戰이 우리의 存在를 더욱 빗날것입니다 (寫眞은 金君)

펭귄補助運動 來七日부터開始

氷上界의覇者 在東京펭귄俱樂部員 張日弘 安重熙 尹世楨 金莊鎔 崔△洙 李仁源 金泰官 金潤昊 朴性用 金永俊(以上全部明大)諸選手는 닷새동안-즉오는七日까지 猛暑를 期하고저 오는七日午後十一時 京城驛發 一路金剛山으로 向하야 元山等地를 거쳐 約二週日間 夏期補助運動을 行하기로 되엿다한다

昨日結成 自轉車聯盟

初代의役員도決定

朝鮮自轉車競技聯盟의 發會式은 豫定과가티 昨三日午後五時부터 千代田그릴에서 열렷는바 鄭商熙氏의 開會辭가 잇섯고 臨時議長으로 藤井秋夫氏를選擧하야 議事를 進行시키엇는데 金正漏氏로부터 經過報告와 規約通過가 잇섯고 來賓側으로 멀리 日本學生自轉車聯盟의 張日弘君의 祝辭等이 잇섯스며 初代의役員은 다음과가티 選定되엿다

▲會長 一名(交涉中) ▲副會長 梅澤慶三郎 藤井秋夫 ▲評議員은 加盟團體代表委員으로함 ▲理事 崔△浩 鄭商熙 金龍九 金正漏 崔△振 渡邊大尉 北村支吾

慶應蹴球大勝 滿洲遠征第一戰에

【大連】來十日 京城에 遠征할 慶應大學蹴球部 來滿第一戰인 對大連滿鐵戰은 三十一日午後五時부터 大連運動場에서 東浦(主) 小林 松原(線)三氏審判아래 慶應의 킥오프로 開始한바 六對零의 壓倒的優勢로 慶應이 大勝하엿다

慶應 6 (2:0 4:0) 0 滿鐵

총딱

○ 대금업(貸金業)도 장사라면 빗쓰는사람은 고객일것이분명한데

○ 다른장사는 처결주의 신용수의를 웨치건만

○ 고 황송해하면서 차저가야 하니 정녕 우주는로롯

○ 그뿐인가 신용을 신용할만한 담보업시는 빗못쓰는 세상이라

○ 은행 금고등에선 사장(死藏)된자본에 녹이쓸고 중소상인의 입에는 거미줄을 칠지경……

○ 그래서 서민금고(庶民金庫)가 생기다고 업는이보다야 나을터지

小兒健胃整腸劑 ベービー散 베비산

慈母에告함!!

胃腸이나쁜아해는언제나 食慾이업고泄瀉를하면지녀 세가고약한거품이섞긴粘液 便을보면지、먹은飲食을곰 방吐해버리든지합니다 이 런경우에特히애기들에게만 服用하도록特히製造發賣하 는小兒健胃整腸劑ベービー 散을使用해주십시요。

애기들이갑자기泄瀉를하 게되면여러분은速히泄瀉를 끈케하려고곳止瀉劑를쓰실 한일입니다、이것은정말危險 니다마는 이것은父母로서子息 의病을速히낫게해주고시픈 생각、이것은父母로서子息 에對한愛의極致입니다 그 러나藥도쓰는대에따라 그結 果가도로혀나쁜경우가각금 잇습니다 泄瀉를갑자기끈 치게하면왜나쁜가그것은泄 瀉할때에는 반드시腸內에 나쁜것이잇는까닭인故로갑 자기泄瀉를끈치게하면나쁜 것이 腸內에남아잇서서腐 敗하고그腐敗物이有毒한毒 素를發하야 胃腸은 勿論이 고 其他의部分에도 이有害 한毒素가作用하야 여러가 지病을 이르킵니다 藥을먹 고갑자기激烈한泄瀉가끈칫 다고病이나은것으로아라서 는큰잘못입니다。

ベービー散은이러한點을 充分히研究하고原料藥品의 撰擇에는더욱注意해서優秀 藥品만을融合하고責任잇는 藥劑師가慎重히또한獨特한 調劑技術을 應用해서 調劑 한藥으로서、小兒專門의健 胃整腸劑로서 가장 優秀한 藥입니다 일로부터 漸漸胃 腸病이 늘어옵니다 貴여운 애기가不幸히胃腸病에걸리 거든可及的速히加療를해주 시기바랍니다、ベービー散 은다음과가튼경우에效力이 잇습니다。

一、애기들이갑자기泄瀉를 할때 또는恒常軟便을 보는경우。

二、냄새가고약하고거품이 석긴粘液便을볼때。

三、食慾이업고먹은飲食을 吐하고消化가안된便을 볼때。

藥價	
三包入	二十錢
五包入	三十錢
九包入	五十錢
十二包入	一圓

京城府南大門通二丁目

發賣元 株式會社 新井藥房

全鮮藥店 百貨店 藥房에 잇습니다 購入해주시요

朝光八月號暴風的人氣賣盡

定價四十錢

朝光八月號는 무더운 여름에도 쉬지안코 팔렷습니다 九月號는 新涼號 來十五日發賣하오니 미리 注文해주시요

中部版

大麥三千石供出
金浦에서馬糧으로

【金浦】김포군농회에서는 군용마량(馬糧)을 공출하기위하야 각면과 연락을취하여가지고 공출하매를 실시하든바 지난 삼일까지 공출한 것이 삼천석을 돌파하엿다는데 [illegible]

內地의格下問題로
朝鮮米改良에衝動
京畿道內各府郡四十餘名技術員을招集
米穀肥料의協議會를開催

근년조선쌀의 품질에 대단히 나쁘다는 내지시장에서 조선미격하문제(朝鮮米格下問題)가 상당히 시끄러워져서 그냥두는 때에는 생산자인 일반농민에게 중대한 리해관계가 미치는것이므로 관계자의 주목꺼리가 되어잇는 사실에 비추어 경기도에서는 쌀의품질개량과 그것과관련이잇는 퇴비증산(堆肥增産)등 문제를 협의하고저 삼일부터 나흘동안 도청제일회의실에서 관하각부군 기술원사십여명을 모처 부군미곡 비료기술원협의회(府郡米穀肥料技術員打合會)를 열엇다 며 특히 농림국장으로부터 쌀 품질개량에대한 격려의훈시가잇서 그점과는 도내산미의품질개선에 만흔기대를가지게하는바이다

회의는 윤(尹)산업부장 통제아래 첫날오전중에는 감자(甘藷)지사와 탕천(湯淺)농림국장의훈시가잇섯고 동일오후와 둘재날에는 적기현의사항중 미곡관계사항과 회의사항을협의한후 날 오전까지에는 비료관계사항의협의를마치고 오후에는 일동이 도농사시험장에가서 실지현의를 하기로하엿다 이번회의에는 군농회기수등 평청원도 오십여명이 참석하엿스며 회의는 신구양원의 중앙 회까지 계획하엿든것을 결의하고 폐회하엿는데 협의원의씨명은 다음과갓다

協議事項
一、米穀의生産改良에關한件
二、正租共同販賣斡旋에關한件
三、緣肥增産獎勵에關한件
四、改良農機具普及計畫에關한件
五、綠肥栽培獎勵에關한件
六、堆肥增産及人糞尿灰處理改善에關한件
七、金肥配給改善에關한件
八、肥料營業者整理에關한件

龍山方面委員芳名
常務委員姜志遠 關帝廟委員 崔奎植 會計高商柱 委員姜志遠 黃君柱 崔奎植 崔元順 張桂坡 馬湧健 金周鉉 齊藤三四郎 崔三郎 金龍培 出分堂四郎 木彦五郎 馬成 青木二郎 富田三太郎 藤和太正培 金宗烈 工藤政夫 李鳳烈 鮎川 金東鎭 金東鉉 徐炳德 成俊德

正租七百石은沈沒
船夫二名만救出
風浪에貨物船이顚覆

【開城】황해도연백군해성면오개리(延白郡海城面梧開里)에사는김순민(金順敏)(一七)외 어용배(李應白)(이)동선부두꺼운 동리 신용서(申應瑞)의소유인 해성환(海星丸)이란 화물선을 비러 지난 삼십일 오전여섯시경 그곳 석병포(石屛浦)포구에서 연백모직식회사의 정조(正租)칠백석을(시가칠천원)을 적재 해가지고 인천(仁川)을 향해가든중 개풍군광덕면사문리(開豊郡光德面寺門里)포리(浦里)해안에서 돌연맹렬한 풍랑을맛나 전기화물선은 물론에전복되자 두명선원도 전부함몰 하엿다한다 그리고 어등두명의선부는 파손된배쪽에 생명을부지하고 지상부근해 은정포(銀井浦)경안까지 떠나려오게된바 그이튿날오전여섯시에 어사들을 발견한 그곳수방단(水防團)원 사십여명의회생적구조작업으로 인명만은구하게되엿다

松峴町貧民에게
無理한手數料를請求
住民은仁川署에連署陳情

【仁川】개정목리추체령이 실시되자 관거당국에서는 각영업자에게 차체를정지하하자 간상(奸商)의발호기도 점차심하는데 인천부송현정(松峴町)약수장부근에 거주하는 토막민삼십여호의주민은 갈곳이어서 지주의 승낙을 밧기전에집을 세운후 지주에게 기주하엿스나 명칭될려답라는 지정을 하야지주로써 도이미징을 세운것임으로 어절수업시승낙하여 지료만을 징수키로 되엇는데 지주에게 월급을 바드면서 지료를 바들때마다 수금원이 주인측에 매호 지세와 한가지로 자기의수수료로 오전씩내라는 무리한청구를 함으로 주민측에서는 그날그날 살어나갈도리도 업는처지에 수금원의 수수료를 지불할여유가 업다하야 거절하엿스나 수차에경하야 전기와가튼 요구를 함으로 주민측에서는 연명을하야 인천서에 진정서를 제출하엿는데 인천서에서는 매가때이므로 자세한조사를하야 엄중처벌할 모양이라한다

龍山方面委員
定期總會開催

【京南】경성부 용산방면위원회(龍山方面委員會)에서는 삼일오전열시부터 원정(元町)사무소에서 정기총회를열고 의장강지도(姜志道)씨주재로 협의개선을한다음 금년도전반부의 적처와 다른 빈명의현하 비상시국하에처한 방면적빈주민(赤貧住民)의 『카ー드』조사실시말할바잇다한다

七月仁川貿易
三千萬圓突破

【仁川】사변발생이래 인천항의 지난칠월중 인천세관(仁川稅關)에 조사한바에의하면 무역총액이 삼천여만원에 이라고한다 그내용에 잇서서 수출(輸出)이 어백육십구만팔백삼십팔원으로 전년동기에비하면 백삼십삼만원이 백오십팔원의 격증이며 수입(輸入)은 이배이십육만원천이백십오원으로 전년동기대비 중도원차(中島源次)씨 부근 [illegible] 빈구를 [illegible] 원에 비해서 백팔십오만이천오백원에 삼천원의 증가이며 이입(移入)은 [illegible] 이출(移出)은 일천사백칠십팔만사천사백육십삼원으로 전년동기보다 삼백오십삼만오천이백원 보다 오백육십사원으로 증가이다 도 사백칠십일만팔천이백사십일원이나 비하야 일천사백팔십만오천십삼원의 격증을 보이고있으므로 무역이전의 발전상을 여실히말하고잇다한다

廢物鐵材蒐集
十六圓을獻金

【開城】개성남본정 청년단(開城南本町青年團)에서는 폐물철재(廢物鐵材)를 모아 이것을 팔아서 금십육원을 헌금하엿다

萬一의境遇를豫想
防火施設이主眼
消火栓、配水管、配水池를增設
京城府第四期水道擴張計畫案의內容

경성부에서는 명년도부터 제사기 수도확장공사의 오개년계획을 세워서 예산으로 수립 단행하기로되엿다 특히 비상시국이니만치 제사기 수도확장계획에는 방공적견지를 존중하야 면설하엿는데 만약 공습이잇슬 경우에는 적의소이탄에의한 화재를 방지하는것이 가장 중요한것이므로 첫째 소화전(消火栓)을 현재의 약삼배로 증설하야 기면한방화활동에 맛도록하고 그다음 배수관(配水管)의배가와 수원지(水源池)와 배수지(配水池)의 분산적증설에 주력하게되리라고한다

京畿府家畜市場
賣買頭數增加

경성부영가축시장 칠월중의취인상황을보면 소(牛)는 삼천일백삼십이두가 입장하야 이전오백사십칠두가 매매되고 그가격은 사십사만팔천삼백이십오원이며 돼지(豚)는 이두가 입장매매되어 그가격이 삼백육십오원이 되엿는데 그가격이 일만삼천사백오십사원이다 이것을 총계하면 삼천오백칠십오두가 입장되여 삼천삼백사십일두가 매매되엿는데 그가격이 사십오만사천구백사십사원에 달하엿다 어것을 전년동기에 비교하여 보면 입장두수가 일백사십삼두나 증가되어잇고 매매두수도 일백사십삼두 증가되여 가격으로 이만사백십육원이 증가되엿다

京南一帶에는
飮料水의飢饉
우물의枯渴로苦難

【京南】덥이어나는 철리의장마도로 총후국민의의무를 어행하야 오기고잇든 경성부의 하궁음안고 동쪽에는 경성부의 대수원지(水源池)에 [illegible] 등무라 하는 동네서 난 [illegible]

中堅青年講習會
開豐郡五小學에開催
講師는李郡守外郡屬諸氏

【開城】개풍군 이군수(李郡守)는 순회하며 중견청년강습회(中堅青年講習會)를 개최키로 되엿다 강사는 이군수를비롯하야 군내 무원연파장및 한국(韓郡屬)진지방사회주사(申地方社會主事)재씨라하며 접망장소와 시일은 다음과갓다
中西公普=自八月六日至八月七日

金浦郡民도
創髮을斷行

【金浦】전시체제하에 긴장한때 비난이높다 [illegible]

盲人들도獻金

【開城】개성부내 남산정(南山町)에 [illegible] 맹인(盲人)들이 [illegible]

港都仁川에서
防諜陣强化
工場과藝娼妓까지團束

【仁川】전시체제하에잇서서국민은 국제에순응하는 일반대중의 방첩(防諜)에 관한 인천항으로서는 방첩(防諜)의 주지를보급시키지에 노력하여야 할필요가 잇다하야 인천서에서는 방첩의 중요성을 강조하는 동시에 부내각주요 공장에대하야 비밀엄수의중요성을 말하는 일반회유게하기로 하엿다 한다

【花柳妓】「카ー페」여급들을 사일오후 한시부터 공회당에소집하고 이방첩(防諜)의 필요성을 강화하야 시국인식을 철저히함과 일반인에게 만흔감동을 주엇다는바 이로써 방첩에대해서는 정차철저를 가하리라한다

京城府의防空委員
防空完璧을企圖
四日午後委員會開催

경성부에서는 경성부방공위원회(防空委員會)의 위원제일회 어제 도되는 사일오후 부청회의실에서 그 회를 열고 협의에 [illegible] 경성부방공 [illegible]

農村振興會에서
機關銃一挺獻納
開豐郡官民의赤誠

【開城】사변발생이래 개풍군관민의 총후보국에서 울어나오는 군민의 성의는 오늘까지 근원(根源)을모은 내각농촌진흥회및 국방부인회와 공사립소학교에서 동군 군사후원연맹(軍事後援聯盟)에 기탁한금액이 지방에 [illegible]

仁川에赤痢猖獗
現在의患者八十三名
關係當局은豫防陣再三强化

【仁川】작금의 폭서로인하야인천부내의 적리(赤痢)환자는 날로증발하는 형상인데 금년에들어 이래 팔십삼명에 달하므로 작일동안의 삼십오명에비하야실로경이적 수자를보이고잇다 인천부와 인천경찰서에서는 미연에방지를 하려고만반의 예방을 거듭하여왓스나 적리는 창궐함으로 기호를따라 부민들은 실로 전전긍긍하는현상인데 인천서에서는 재삼예방진을 강화시키는 일방 실업방부민에게 인쇄물을 배부하야 부민은 시시로예방의 요항을 지시하야 적리의박멸을 기하도록 각정이장조합회와 파출조 부인생게가 총동원되어 예방진을 목적하여 강화시키고잇다

歌手蔡奎燁公判

【大田】세상사람들의 이목을끌고 사람사람들의 가슴을조이고 잇는 명가수 채규엽(蔡奎燁)은 오는팔일로 확정되엿다

戀人獲得의
詐欺手段暴露
結局은留置場行

【江景】약혼까지하여잇는 어엿

時局에善處토록
生活을改善
京城府에서마침내着手

경성부에서는 시국에비추어부민생활개선을하기위하야 오는오일오후두시부터 국민정신총동원경성연맹의원과 각종단체대표자를 경성부공회당에 모혀노코 각방면의의견을 종합하야 항목을 결정하야 시국대처생활개선의 실천운동에나아가기로되엿다

町會規程改正따라
規約準則도發表
倂合된京城府百五十一町會에
─期待되는今後의活動─

지난일일부터 실시된 경성부정회제도개혁에의하야 종전의백사십개정회가 일백오십일개정회로 병합되엿는데 그중오십구개정회는 아직종래대로의 명칭과 구역을쓰고 두정회이상이합병된 구십이개정회의 명칭은 그 정회에서 결정될것으로 방금각각 선정중이어서 근근그 결정을 보게되엿다 그리고개정된 정회규정에따라 경성부정회 규약준칙(規約準則)도 고시(告示)제일백이십팔호로써 다음과가티 개정되엿다

京城府町會規約準則
第一章 總則

第一條 本町會는 京城府何町會라稱하고 何町(及何町)에居住하는 世帶主又는店舖、工場、事務所等의所有者의 代表者로써 組織함

第二條 本町會의 事務所는 何何에置함

第三條 本町會는 町內居住者의 親睦融和를圖하고 府政의 圓滑한進展에 寄與하는것으로써 目的으로함

第四條 本町會의 處理할事項은左와如함

一、神社의 祭典及各種의祭祀에 關한事項
二、法令其他一般에 周知를要할事件의 傳達에關한事項
三、戶籍令、寄留及住居規則其他法令에依한申告、屆出의勵行에關한事項
四、國稅其他公課의 滯納整理에關한事項
五、傳染病豫防其他一般衛生에 關한事項
六、各種火災의 豫防及警戒에關한事項
七、道路及公共의 町民間의 聯絡에關한事項
八、風紀의 改善、敎化의 徹底에關한事項
九、生活改善의 實行에關한事項
十、町內共同一致의 實際의 醵成及國民防空의 要務
十一、町內居住者의 調査에關한事項
十二、町의 繁榮、町民의 福利增進에關한事項
十三、防空防護에 關한事項
十四、軍事援護에 關한事項
十五、家庭防火에 關한事項
十六、町內愛國團體의 助成에關한事項
十七、前各號以外에 必要한事項

第二章 會員

第五條 會員은 本規約의 定하는바에依하야 總會에 出席하야 決議權을行使하고 且本町會의 施設物을 使用하는權利를有함

第六條 會員은 本規約을 遵守하고 町會費를 分擔하기로함

第七條 會員이 住所를 變更한時는 町內外를不拘하고 其旨를本町會事務所에 屆出할事로함

第三章 役員

第八條 本町會에 左의役員을置함

一、總代 一名　二、副總代 一名　三、會計役 一名　四、評議員 若干名　五、區長 若干名

名又何名

町會區域을 地籍界等에依하야 適宜區劃하야 區에區長을置함

第九條 總代、評議員은 別로定하는 役員詮衡委員이 選任함

第十條 總代、會計役及區長은 評議員中에서 이를互選함

第十一條 役員에 選任된者는 正當한 理由가업시는 이를辭退치못함

第十一條 役員은名譽職으로하고 其任期는 二年으로함 但補缺役員은 其前任者의 殘任期間在任함

第十二條 役員의 職務는 左와如함

一、總代는 町會를代表하야 町會一切의 事務를 統轄함
二、副總代는 總代를補佐하야 總代事故잇는時는 이를代理함
三、會計役은 金錢의 出納、町會有財産의 管理事務를 取扱함
四、評議員은 役員會를 組織하야 議事에 參與함
五、區長은 其擔當區域內의 事務를 分擔함

外에 本規約第四條에 規定한 事務의 遂行上 大切한 左의 部에 部長을 置하야 其部의 事務를 掌理케함

一、祭典慶弔部　二、敎化部　三、衛生部　四、促安部　五、調査部　六、何何部

第十三條 役員은 退職時는 遲滯업시 後任者에게 事務의 引繼를 함

第十四條 區內의 情況에依하야 區長은 其區域內의 戶長을 就任케함

第十五條 本町會의 重要事項을 決議하기爲하야 顧問(又는相談役)을 置함

顧問(又는相談役)은 總代가 이를 委囑함

第十六條 本町會의 事務處理를爲하야 事務員을 置함

事務員은 總代의 命을 承하야 庶務에 從事함

第四章 役員詮衡

第十七條 本町會의 役員을 選任하기爲하야 會員中에서 二十名以內의 役員詮衡委員(以下詮衡委員이라略稱)을 選出함 但一區域에 一人以下를 不得함

前項의詮衡委員은 特別의事情이업는限 三年以來町內에 居住하는者中에서 이를 選任함

第十八條 前條의 詮衡委員은 役員詮衡準備委員(以下準備委員이라略稱)을 選任하기로함

前項의 準備委員은 京城府尹이 委囑하는者로써 充用함

第十九條 詮衡委員은 第十九條及第二十條의 規定에 準用함

第二十條 詮衡委員은 委員長을互選함

第二十一條 詮衡委員의 選任된 者는 左에依하야 處理함

一、總代는 其住所 氏名 年齡 及經歷의 槪要를 附하야 京城府尹에 提出할 것

二、評議員은 總代에 通知할 것

第四章 會議

第二十二條 會議는 總會와 役員會의 二種으로함

第二十三條 總會는 每年四月에 開催함

一、總代가 必要하다고 認定할 때
二、役員會의 決議로써 要求한 때
三、會員의 三分의 一以上이 要求가 잇슬 때

第二十四條 總代는 各會議의 議長이 되고 會議를 統理함

第二十五條 役員會는 町會規程又는 本規約에 規定한 時以外에 總代가 必要라고 認할 時 或은 評議員半數以上의 要求가 잇슬 時에 이를 開함

第二十六條 總會는 會員半數以上 出席者가 업스면 議事를 開하지 못함

議事는 出席者의 過半數로써 決하고 可否同數인 時는 議長이 決함

第二十七條 會議에 對하야 利害關係를 有한 者는 決議의 數에 加함을 不得함

第二十八條 議事는 모든 議事錄을 作成하야 議長이 署名함을 要함

第五章 會計

第二十九條 本町會의 會計年度는 每年四月一日에 始하고 翌年三月三十一日로써 終함

第三十條 本町會의 經費는 左의 收入으로써 支辦함

一、町會費　二、寄附金　三、其他의 收入

第三十一條 總代는 每會議年度 町會費、補助金、寄附金 其他 一切의 收入을 歲入으로하고 一切의 經費를 歲出로하야 年度開始 一月前에 豫算을 調製하야 總會의 決議를 經하야 任함

第三十二條 總代가 豫算外又는 豫算超過의 支出을 要할 때에는 役員會의 決議를 經하야 執行함

第三十三條 町會費의 決議 (中略) 每年二回 前六月分의 稅에 準하야 賦課함

第三十四條 本町會의 出納은 年四月三十日로써 閉鎖함

總代는 每年度 出納閉鎖後 一月以內에 豫算과 同一의 區分에依한 歲入出決算及財産目錄을 調製하야 證憑書類를 添하야 檢査를 受한後 總會에 報告하야 承認을 求함

第三十五條 總代는 町會費 歲入出決算의 決議를 經하야 檢査員을 選擧하야 이를 執行함

前條及前項에 規定한 檢査는 評議員中에서 三名의 會計檢査員을 選擧하야 이를 行함

第三十六條 會員又는 家族死亡 其他 異常한時는 其處理方法을 議하야 其式典에는 可及的多數가 參列하기로함

第三十七條 町內居住者의 出征、入營、滿期除隊又는 凱旋等의 때에는 適當한 方法에 依하야 祝意를 表함

第三十八條 會員으로서 顯著한 功勞가 잇는 者에 對하야는 適當한 慰安方法을 講함

第三十九條 町內居住者의 應召 出征軍人遺家族에 對하야는 適當한 慰問方法을 講함

第四十條 町內功勞者又는 篤行者가잇슬 時에는 役員會의 決議에 依하야 表彰함

第四十一條 會員으로서 本規約에 違背하고 又는 町의 面目을 毁損한 行爲가 잇슬 時에는 役員會의 決議에 依하야 戒告함

第七章 雜則

第四十二條 本規約은 總會의 決議를 經하지 안코는 變更함을 不得함

第四十三條 本町會에 左의 帳簿를 備함

一、記錄　二、會員名簿　三、總會議事錄　四、役員會議事錄　五、出納簿(金錢物品을 各區分함)　六、町會費收入簿　七、町有財産臺帳　八、町會費收支豫算及決算書類　九、町會費支出證憑書類

附則

本規約은 昭和何年何月何日로부터 이를施行함

仁川港埠頭에
勞働者殺到
各地建築場으로부터

【仁川】한동안인천항부두(埠頭)에는 인부기근시대를연출하여잇드니 최근에는 노동자사태를이루어 보통에는 활황을보아잇스나 그네들수입이 극히곤난하다 그 자세한내용을 드른바에의하면 이앙(移秧)기에 이르러서는 인천항 인부의대부분이 농촌으로갓다가 각지의 건축장을비롯하야 출역중 이엇섯는데 건축제한령이 기로 근자가 총동원상태이기 때문에 그네들노동자도 할수업시 인천항으로모여드는데 부내에서 노동자의 수효는칠천(七千)명이 되며 대화(大和)세곳 조합의 소속인 인부가 일천이백명에 무소속노동자가 약이백여명이 부두를 대로 다니나 별로 수입이 업는데에 각지로부터는 인부가 사가리 개정되엿다 배여명이나 부두로 재차 모여 소속된곳이 업기때문에 하로를 피지 오십전의수입에 불과하며 소속된인부는 하로임금이 일원오십전까지 수입된다는바 한산기에이르면 인천항은 매아니인 부사태를 연출한것은 기이한현상이다

道路改修奉仕

【楊州】의정부로론기구 근로보

病弱體回復の近道

增血과體重增加의迅速을보라!

葉綠素注射療法

有効한作用을하다는 葉綠素 事實입니다 葉綠素는 血液에 比해는 植物의 혈액을 그러므로 모다어면으로든지 分絶한 人間의 病은 常과 關聯이잇습니다. 그러데 植物으로도 利用하야 體內에 드러가면 血液의 生成에 그 細胞에作用하야 全身의 細胞를 蘇活하고 組織을 좇아 患部를 健康化합니다 即 病을 곳치고 弱한 身體를 튼튼케만드는 것입니다

과植物精內服에對하야

호르몬

植物 體內에서 葉綠素가 生成되는 物質이 꼭 必要하며 植物호르몬이 또한 葉綠素에 어르지지 안어서 人體에 應用하면 아주

蔓綠이 芳濃하다는 事는 우리 人間의 形容하는 植物의 葉 그 푸른빛은 葉綠素가잇서서 그러한 것을 알게되는 것이며 그러한 植物의 葉 葉綠素 그 成分을 調査해보면 人間의 血液(血色素)에 比합니다 血色素ー헤모구로빈)에 比합니다 但分子에 조고마한 差異가 잇기때문에 한쪽은 붉고 한쪽은 프름으니 우수운 現象입니다

輸血 은 瀕死의 病者와 重傷者가 救援되는 例는 만히 드러 알고 잇습니다 植物의 葉綠素가 血液과 가튼 性質을 가지고 잇다면 輸血代身을 수업는 것이 아닌가 만일 應用이 된다면 大端히 바라운일이 안이겟습니까 그런 理由로 葉綠素는 人體에 有効한 것입니다

힐스 데다ー헤샤ー 教授가 여러가지 病에 葉綠素의 注射를 해본 結果 아주 훌륭한 成績을 나타내엿습니다 現在 結核性의 貧血과 消化器의 衰弱에는 實로 重要한 反應을 보여 主며 또한 神經痛이라고 하는 疾腫까지도 輕快시켜 서 重症患者에 比로소 治療를 希望하는 것 주엇습니다 以上의 話題는 좃어라 못기어려운 것 갓잇스나 생각하는 讀者들의 興味를 끌을줄 생각합니다이 일발이 낫스니 한가지 더 드릴말 시요 이것이 重要합니다

日本微生物研究所에서는 어 植物호르몬을 主成分으로하고 또한 動物호르몬 모비타민、헤ー펨等을 加入해서 ネオネオギー라는 藥物을 完成햇습니다 植物호르몬劑品은 日本서이거하나 뿐이며 또한 이것 만치 良心的인 消化藥을 配劑한 藥物도 적을것입니다 極히 大要이지마는 讀者는 植物호르몬의 生理를 理解하는 一方말할 必要도 업지마는 服用하면 全身의 機能、特히 消化器의 活動을 活潑케하기 때문에 食慾이 增進하고 榮養의 吸收가 旺盛케 되니까 다 榮養이 充實하면 血이 增加하고 살이 붓게서 마침내 身體는 强化되고 病도 治癒케 된다는 것도 그 效果가 엇은 그때 만이라는 것이 아니라 持續的으로잇다는 것을 特

服用中止後도
効力은繼續돼

購入의注意

正價 三百六十個入 壹圓五十錢、百二十個入 九圓粉狀도同價、藥店에잇슴 但植物호르몬劑는 ネオネオギー뿐이니 반드시 에서 購入하야 藥局에 直接주십시오 萬一 代金引換、稅送料全部 當所負擔으로 敏速히 드립니다 支拂하면 도합니다 申入所는 東京日本橋區 振替東京五六八二一番
日本微生物研究所
但海外는 研究所所在地는 從來의 石川에「研究所所在地」는 右記의 [illegible] 口町이엿스나
(NNSD-264)

ネオネオギー

ネオネオギー 五周年紀念 愛用者奉仕
ネオネオギー買上할때마다抽籤券付 (自八月十日至九月十日)
抽籤券付 **謝恩袋贈呈**

謝恩袋에는 愛用者奉仕抽籤券及二圓以上의 高級鹿皮財布가 左의五種의書籍中의一冊이封入되어잇습니다
★主婦之友實用部 (一) 부카 ★家庭讀本 ★家庭日用寶鑑 ★家庭醫學

奉仕抽籤券內容

一等 高級十六미리映寫機 (映寫機具付) 二十六本
二等 二色샤ー푸 펜셀 (美麗카ー슈) 五七六〇本

抽籤日 昭和十三年八月二十日頃
抽籤日 昭和十三年八月中旬
當選方法 新聞七十二面一萬本의 分發表
同年九月中日刊新聞紙上

長篇小說

薄命 (66)

韓龍雲 作 鄭玄雄 畵

주가 十六

송씨는 그돈중에서 얼마를 떼어서 고기사고 술사고 여러가지를 사서 한밥 먹을것을 작만하얏다 당장에 집안은 풍성풍성하게 되얏다 풍부풍하고도 라오는 순영이는 문안에 드러서자 금자기 달라진 집안의공기에 이상한 생각을 가지게되얏다 술이 얼근이나 취하야 머리가 조금 허트러지고 치마꼬리가 빠저서 한손으로 것어잡은채 부엌문을 기대서서 울적을 만드는 행랑어멈에게 잔소리를 하고 잇던 송씨는 순영이를 보자마자 너털웃음을 보기실케우스면서 『순영이냐 오늘은 조금 느저꾸나 시장하지 어서 오너라 고기좀 먹어란』 하더니 다시 행랑어멈을 보고서, 『여보게 그 살고기 연한데로 얼른 쓰러서 초고초장에 무처서 아가씨좀 먼저 드리게

그 약주술 조금하고 인제 술도 조금씩 배워야지 어게다 우리 순영이 덕이야』 송씨는 음식을 재촉하야서 손수 가지고 드러가더니 순영이 아페 노흐면서 『어서 먹어라 예업시 술출한테』 하더니 『어따 이것도 먹어라 인제 술도 배워야 된다 여자도 한두잔은 먹히는 물탄도 한두잔은 먹어야 하는것이야 더구나 손님을 치르는 사람은 너무 맨숭맨숭하면 못쓰는것이다』 송씨는 술잔을 드재로 순영이를 권한다 순영이는 술잔을 바더서 상에 노코서 『술이다 뭐야요 술을 어떠게 먹어요』 하고 고개를 숙인다 『어서 먹어라 한잔만 먹어보아라』 『입에 대보도 아니한것을 한잔이나 먹엇다가 취하면 어떠케해요』 순영이는 진정으로 어떠케 할줄을 모른다 『어서 먹어라 어른이 먹으라고 하면 사약이라도 먹어야지 취하면 대수냐』 송씨는 구태여 권한다 순영이는 송씨의 얼굴을 처다보면서 주저하다가 잔을 드러서 입에 다라따라하게 조금 마시고서 얼굴을 찡그리더니 『에그 쓰고 독해서 못먹것어요』 하고 잔을 도로 놋는다

『그까지게 독하긴 무엇이 독하야 우리는 너이만때 석잔 술은 먹엇다 그럼 고기나 먹어란』 송씨는 순영이가 먹다 남은 술을 그대로 드리마시고 앞수도 아니먹은채 또한잔을 그득따라서 한숨에 드리켜더니 『조타 몹이 술맛가트면 한강물을 다먹어도 나뿌것다』 하고 순영이를 바라보더니 『내 시조한장 할테니 드러보아란』 하고 술취한 목을 가다듬더니 『노자 젊어노자 늙거지면 못노나니 화무 십일홍이오 달도차면 기우나니 인생 일장춘몽이라 아니노든』 저까락으로 장단을 치면서 부르더니 『초로가튼 우리인생 아니놀고 무엇하거나 너도 마음것놀고마음것 노리라 북망산의 일부토되면 후회한들 쓸데잇니』 하고 술한잔을 또따라 마시더니 조금 태도를 고치면서

『너 언제 『출장(出張)』(그들은 술집에나 료릿집에 차금을밧고 팔려가는것을 출장이라고한다)을 가게 되얏다』 하고 순영이 기색을 보다 순영이는 언제든지 그런한일이엇슬것을 아랏섯고 적쟁여의 말을 드를뒤로는 은연히 어디로든지 가기를 바라기도 하얏스나 급거야에 출장을가게 되얏다는 말을 드르매 새삼스럽게 가슴이 질리면서 마음이 떨린다 『어디루요?』 순영어는 저까락을 노치면서 입에든 고기가 모래씹는맛 겨럿다 그제야 자기의 먹는 소고기가 자기의 고기를 파라서 대신 산것이줄을 아는 깨닭에 그고기가 곳 자기의 고기리고 생각하얏다 『외방으로 멀리 보내고서야 내가 너를 보고시퍼서 견디것니 그래서 허다한데 다파의치고 가까운 인천으로 가게하얏다』 『그래요』 순영이는 자기의 가는길이 멀고 가까운것으로 관계가 아닌줄을 알면서도 어쩌지 송씨의 말이 정어 못는듯 하얏다

(映畵童心) 日活作品으로 少女俳優「童心」主演 映畵다 이야기는 隅田川가의 工場地帶에서 일어난 少年少女의 爭노리를 取材로한 兒童映畵 市川春代主演의「出世太閤記」와함께 四日부터 市內黃金座에서 上映

朝鮮聲樂研究會의壯擧

古典文學 雍固執 倡劇化

稀世의不孝子百年後舞臺에 八月八日부터東洋劇場에서

雍固執은 百餘年前부터 傳來하야오던 有名한 李朝時代의 小說이엿스나 五十年前부터 그形跡을감추어 오늘에와서는 全然忘却의狀態에 이르럿다 이러케된것을 聲樂研究會에서는 昨年봄부터 南鮮地方을 巡廻公演中 全羅道地方에 이小說冊이 남어잇다는所聞을듯고 각가지로 探索한結果 光州에 한冊이남어잇다고하야 가까스로 차저갓스나 게서도 이미 消失된지오래엿다 이러하야 一年來資料蒐集에 行한結果 艱辛히그內容의 骨子만을 차저내게되엿다 이에 이資料를 土臺로하야 金容承氏가 새로 脚色하야가지고 이번 八月八日부터 五日間 朝鮮聲樂研究會의 公演으로 市內竹添町東洋劇場에서 上演하기로 되엿다

―○―

이제簡單히 이새로히 脚色된 唱劇雍固執의 內容을 이야기한다면― 어느地方에 不孝莫甚하고 구두쇠로 有名한雍固執이란者가 잇섯다 어머케해서든지 이나쁜性質을 고치려고 그父母가 애를써 法堂에 禱告를드려가지고 부처님의 神化로 이性質을 낫도록하려고햇다。 그래서한번은 도승을보내서 雍固執의집으로차저가게하엿다 그랫더니 雍固執은 접행이로 동냥온도승을 때려주든지해서 내쫏고 복수를 해야한다고 등석햇다 이것을본 道僧께서는 그러케 할게아니라 한꾀를 생각해내서 거짓雍固執을 만드러 雍固執의집으로보내가지고는 정말 雍固執을 쪼처내도록 하엿다 이러케 쪼껴나고보니 雍固執은 하루어이가업고 기가막혀 어리저리도라다니노라니 원체 性質이 고약햇든지라 누구한사람차저가 여설은事情을 이야기할데도 업시되어 언제는 내가죽는수밧게업다고 약自殺을하랴고 長太息을 하고잇는때 이道僧이 나타나서 그事情을 一一히 몰어보고 나서 그럼 죽을게아니라 우리함께 집으로 차저가자고햇다 그래서 道僧을 따라 함께 自己집에 가보앗더니 매칭그날은 生母의 生日잔채라고해서 온집안이 떠들석햇고 堂上에老母는 大端히슬거워서喜色이滿面이라 이런光景을보고 나니 雍固執의 마음속에도 새로운 人間性이눈떠 自己가이때까지 父母에不孝한것과 隣近에옹색한것을 뉘우처 버르소人間雍固執이되는同時 孝子雍固執이 되엿다는것이다 그리고 配役은다음과갓다

配役

雍固執 金愼洙
거짓雍固執 吳太石
雍固執母 林素香
雍固執妻 朴綠珠
下人(마당쇠) 檜相鮮
아들 成美香
下女(보배) 金蘭珠
城主 金昌龍
道僧 姜太弘
중 丁南希 申快童 檜永學 金芳淳 徐鴻九 韓甲得 韓南宗 李東伯 宋萬甲
總指揮

와그너紀念祭

獨逸이나흔 十九世紀의 樂聖『리하알트·와그너』은지난七月二十四日로生誕百二十五周年되는날을 다 이날은 記念하기爲하야 故人과 가장因緣기픈 마이르트劇場에서 盛大한 紀念祭를擧行하엿다 當夜는 와그너-의世界的名作『트리스탄과이졸데』를上演하엿다 이記念式場에는 히틀러-總統을爲始하야 게벨스宣傳相以下 內外의名士가出席하야 이世界的樂聖-特히猶太人排斥으로 生前여러가지物議를 이르킨와그너-의偉業을 나치스政權은 民族的最大의 詩人으로 賞讚하고잇는터이며 와그너-의偉業을 追慕하엿다 와그너-의不朽의業蹟이란 藝術과革命 未來의藝術作品 이라는 그中有名한 두論文外에 樂劇을創設하야 그代表作으로는 一、로엔그린 二、니베룽겐의指環 三、탄호이저 四、트리스탄과이졸데 等이잇다

中央舞臺의公演

가저가지感激을남기고 三日間盛況으로끗낫다

지난一日부터 三日間府民館에서 上演된中央舞臺의 公演은 圓滿히 盛況을이루엇다 이번 上演物은 입센의 作品中에서도 初期에屬하는것으로 더욱 難이만키때문에 그苦難이 오르나리는 高熱에 한둘이 아니엿다 그리하야 쿤나-르(李化三扮)는 練習때부터 注射를맛저가 니고 高聲叱 그題材가 海賊生活을 取扱해기때문에 舞臺는 매우 시언하고 宏壯햇다 出演하는演技者의 臺詞는 거이 가對話體가아니고 면서 지내왓스나 第一夜 스테-지에서자 緊張味를이키는 것을 억지로참고 二幕까지끄을어와가지고는 二幕一場이꼿나지도前에 退場하엿는데그만 깜을아치고마럿다 그래서第二幕에서는 演出者(金承九氏)가 代役하기까지에 일으럿다 그리고 第一幕에서 시가-드(金蓮洙扮)와올돌프(裴龍扮)와의 格鬪場面에서는 고만시가-드에게정말負傷을입혀 鮮血이 舞台우에 淋漓해지도그대로 참고演劇을 繼續하는등 때로는눈물겨운感激의場面이엿다 大體로 演技에 熱이잇섯스며 그中에도 효오르디스(李白姬扮)의 熱演이 눈에띄엿다 아모리든 이러케 眞摯한 演劇行動이 엿는것은 우리劇界를 爲하야 매우 欣賀할일이어다 【寫眞은 負傷當時의 시가-드(金蓮洙)】

氣流

舞臺에對한熱意

中央舞臺公演第一夜에 演技者中 李化三氏가 어떠한이 가잇섯다 多辛히 큰일은업시 舞臺를 나리다 演劇行動에잇서서 이러한일이 각금 舞臺에서 演出되는것은 非一非再의일이요 더군다나 舞臺의 突然 파 차우는者에잇서서는 能히豫想할수도잇는 事實中의 하나이다 그러나 舞臺에 自己의生命을 바친者로서 어러한苦難을 當하는것은 自進하야 歡迎할事實은 못된다고하더라도 닥처오는 當然한事實 아페는 조금도 卑怯할必要는업다 이것은 非單演劇人뿐아니라 하나의信念에 살라는者로서는 氣魄이 絶對로必要하다 朝鮮의 演劇運動中에서도 ... 年來의 持病이 더욱 ... 舞臺에서 ... 人의 生命을 ... 舞臺에 ... 쓰러진다 ... 劇團의 ... 어야 ... 主演 ... 하나의 熱意와 ... 自覺을가지자 (三鷄子)

映畵

지트리-의新作

劇作家요衆하야 俳優로 有名한『사쟈·기트리』가 映畵製作에着手한지도 이미오래엿스나 아직日本內地나 朝鮮에는 封切된것이업섯다 그러던 이번『기트리』의 原作監督主演을 兼한『여섯얼굴을 가진사나이』(假題)(原名은 어떤 俠雜家의이야기)의題名을 東和商事에서 一般으로 募集한다는바 어째든 不遠에이作品을 보게될 것은 映畵팬에게 해피큐-쓰가 아닐수업다

라디오 JODK

…經典解說…

天助와人力 (四日午後七時)

牧師 沈明燮

과학만능을부르짓고 사람은자연을정복한다고하지마는 파연창조의 오묘함을볼때에 연지란는결국하늘에서준 자료와 지혜를 가지고 그것을 여용하는데 불과한것입니다 그러므로 우리가 좀더깁게 자연과 소위과학이라는것을 관찰하야보면 천리의신비와 조화의흥대에 놀라지안흘수업습니다 그러므로 성서에는 『사람으로는 능치못하거니와 오직하나님께서는 능치못한것이업나니라』(마가복음十장二十七절) 『천국은 힘쓰는자에엇는다』(마태복음十一장十二절) 이러한말슴이잇습니다 나는이러한말슴가운데엇는 천조와인력과의관계를 생각해보랴고합니다。

…어린이時間…

八月에난偉人 (四日午後六時三○分)

梨專文科 金尙鎔

팔월에는 여러유명한 어른이 만히나신달입니다 기차맨기신분으로유명한『스테분손』선생도이달에나섯고 또『나폴레옹』이라 고불르서에 나오신 아조유명한대장도이달이 생일이십니다 그런데 이달에는 이러케 유명한 인물로다도 글을잘쓰신분 (文豪)들이 만히나섯습니다 『톨스토이』『레닌돈』『모파상』『메-텔링』『게-테』이러케 여러분들이신데 오늘은 시간도 업고하니까 여러분의 어여기는대 강대경하고『게-테』선생의 이야기를 좀자세히하야 드릴까함니다 그어른은 一七四九年八月二十八일에 나으시엇는데 시(詩)도지고 소설도 희곡(戲曲)도 두엇이나 쓰신분입니다

婦人時間

여름과化粧 (四日午前一一、一五)

趙龍安

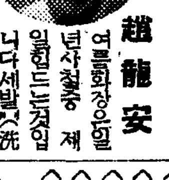

여름화장이라는것은 결발(結髮)과 세발(洗髮)즉머리감는법을 먼저말슴하고 다음에 세안(洗顔)즉 얼굴씻는법과 얼굴화장법을 말슴하고 다음에는 해수욕장에가거나 산에올때에 필요한 여름철의 꼭알어 두셔야 조흘 특수화장법을 말슴하랴합니다 여름철에 머리단장을 잘안하면 가을에 머리가 몹시 빠지게되고 얼굴화장도 특별한주의가업시 하며는 몹시 쫄고 자올이되며는 거칠어집니다。 이여름기를 잘지내가는 화장법에 대하야 말슴하랴는것입니다

放送 라듸오

四日(木曜)

◇午前六時(東) 라디오體操(第一放送에依함)
◇同七時二○分 同 (同)
◇同一○時三○分 氣象通報 備
◇同一一時一五分 婦人時間 『여름과化粧』 趙龍安
生메모 日用品時勢
◇正午(東) 時報 (유듸크라우스圖) 舞曲(레코-드)
◇午後零時三○分 뉴-스
◇同四時 뉴-스 職業紹介
◇同六時三○分 傳記이야기 『八月에난偉人』 金尙鎔
◇同七時 經典解說(京城) 沈明燮
◇同七時 米國人의近況 韓世光
◇同七時三○分 뉴-스 銃後美談
◇八時 大衆講座 『職業紹介에對하야』 天氣豫報
◇八時三○分 獨唱 一、간제깁우에서 스가르라티作曲 二、理想 토스틱作曲 三、가고파 金東振作曲 四、遠禱 슈-베르트作曲 五、뱃가의배노래 西亞民謠 六、鬪牛士의노래 비제作曲 七、꿋바이 토스틱作曲 李容俊 피아노伴奏 李光業
◇八時五○分 大笒獨奏 一、散調 二、鳳凰吹 朴鍾基
◇九時一○分 歌詞 一、春眠曲 杖鼓 韓成俊 二、相思別曲 洪蓮花 短簫 高永元 細笛 李忠善
◇同九時三○分 뉴-스解說
◇同九時四○分(東) 時報 뉴-스
◇同一○時 地方으로보낸다 뉴-스
◇同一○時一○分 國語講座(二七) 李完應

第一放送

◇午前六時三○分 速成國語講座(二七)
◇正午(城) 室內樂
◇午後六時(城) 童曲
◇同七時三○分(東) 歌謠
◇同七時四○分(東) 講演
◇同八時(東) 피아노— 黑川いさ子
◇同八時三○分(東) 時局讀本
◇同八時四○分 琵琶(京城)
◇同九時一○分(城) 尺八

五日(金曜)

◇午前六時(東) 라디오體操(第一放送에依함)
◇同七時二○分 〃(〃)
◇同一○時三○分 料理製法 『양白菜국』
◇同一一時一五分 日用品時勢 家庭時間 『毒虫에게쏘이면』 醫專病院 張起昌
◇正午(東) 時報 室內樂(레코-드)
◇同四時 뉴-스
◇同六時三○分 幼年童話 一、해님의머리털 二、수탉군의헐납이 李順伊
◇同六時五五分 여러이新聞
◇同七時 農村講座(一) 慶福中學 姜鍾鑿
◇同七時三○分 뉴-스 銃後美談
◇同八時 京畿歌謠 一、小春香歌 二、달거리 三、방아打鈴 四、梁山道 五、漢江水打鈴 林明月 金永根 大笒
◇同八時三○分 唱劇雍固執 朝鮮聲樂研究會로부터中繼
◇同九時 東亞日報 金光鎬
◇同九時一○分 라디오常識 『受信機使用에對하야』
◇同九時三○分 뉴-스解說
◇同九時四○分(東) 時報 뉴-스
◇同一○時 地方으로보낸다 뉴-스
◇同一○時一○分 레코-드音樂

第一放送

◇正午(東) 物語
◇午後六時(東) 童謠
◇同六時二○分(東) 講演
◇同七時三○分(東) 歌謠
◇同七時四○分(自上海)
◇同八時(大) 義太夫
◇同八時三○分(名) 第十五世
◇同八時五○分(東) 浪曲
◇同九時一○分(東) 時事解說

國手爭霸譜 =(9)=

白 丁奎春
黑 權乘郡
(四日午込出)

●九一 辛의十二
○九二 壬의十二
●九三 寅의十八
○九四 寅의十七
●九五 卯의十八
○九六 辰의十八
●九七 丑의十七
○九八 丑의十六
●九九 丑의十八
○一○○ 辰의十六
●一○一 子의十六
○一○二 丑의十五
●一○三 子의十四
○一○四 巳의九
●一○五 午의十
○一○六 午의十三
●一○七 未의十三
○一○八 午의十四
●一○九 未의十四
○一一○ 巳의十二
●一一一 未의十一
○一一二 未의十五

…死點…
● 巳의四
● 乙의十一

……粘……
○三 巳의四

甲 乙 丙 丁 戊 己 庚 辛 壬 癸 子 丑 寅 卯 辰 巳 午 未 申

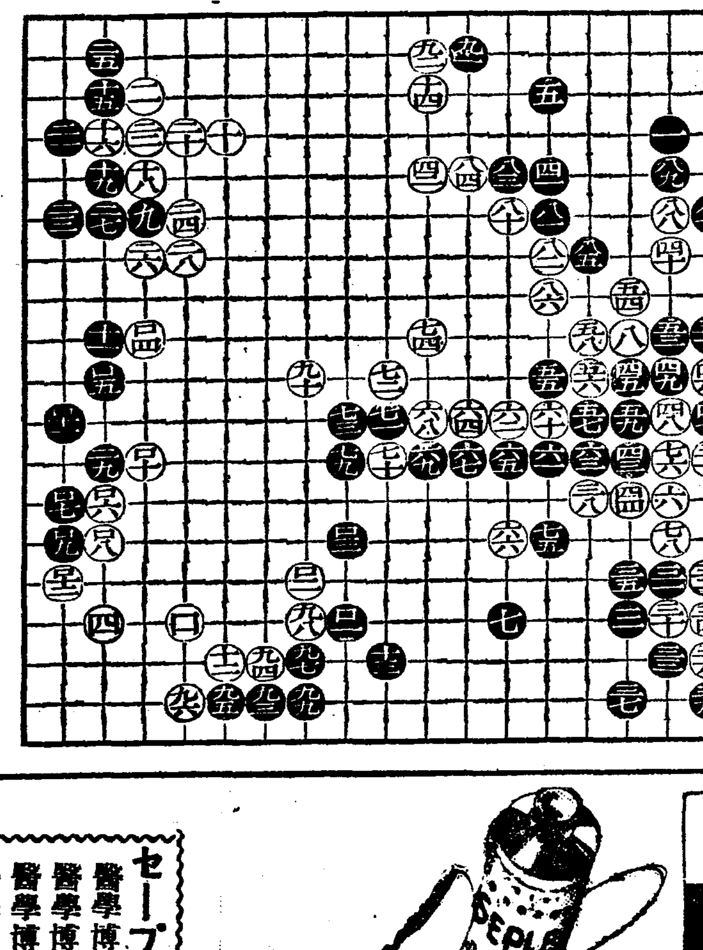

一 二 三 四 五 六 七 八 九 十 十一 十二 十三 十四 十五 十六 十七 十八 十九

參考圖(其一)

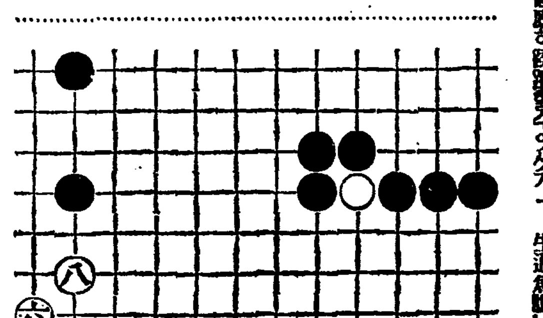

參考圖(其三)

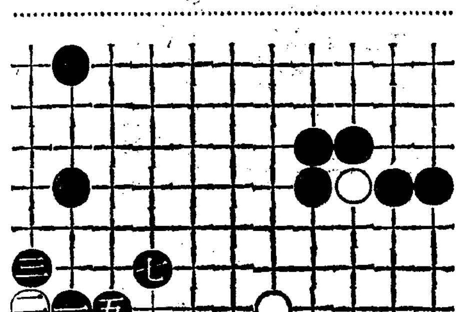

參考圖(其二)

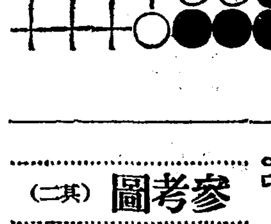

黑의勝算은抹消

逆睹之計를不許한다

三 玄 子

圖에서 알한바와가티 白九○이 丑의一○에부처 中央大塊의下面基點을 두기前에 黑이 左邊下隅의白地로 侵入하면 그를 餘地업시 破壞할수잇슬뿐아니라 白軍이 術活을 爲하는동안 左邊中央의黑地가 堅固해지고 따라서 中央大塊의 白地를 徹底히蹂躪할수잇서서 거니와 저렇도 놓지아니하니 黑九三이 寅의一八로 벌리지말고 辰의一七로 侵入하면 別圖其一과갓치 隅角에서 黑은獨立할陣營을 지케되고 그를 包圍한白軍은 未生이되야 그의生道를 짓는동안 左右黑地는 完全히構築될것이니 『四隅生通急驟』하면 勿論 여긴다는 大勢는 어지되얏다 黑의中押 以上의 大勝을 豫想할수 잇는것가티 보인다 그러고 黑九三 辰의一七의 手順이 別圖其二와가티 實行되는 일이잇는데 그러되면 黑이 先手까지빼아게되니 더욱 白이 不利하게된다

白九四가 卯의一八로 벗지안코 寅의一七로 누른것은 白地가 주러지는것보다 黑地를 주리는것이 큰까닭이어니와 그러하야 黑九五乃至白一○二의 必然한 關係이 進行된뒤에 黑一○三이 子의一四에두어自陣의安保에만 汲汲한것은 너무도保守的이 아닌가한다 그러고 黑이 子의一四에 두지아니하야 白이 그리로 侵入한다할지라도 七、八戶以上의 損이 되지아니할것이니 이제그만한 細事에 先手를 써바리는것은 싱거운일이아니라 할수업다

그리하야 先手를가진白은 白一○四 巳의九、黑一○五 午의一○의 關係를 實行하야 中央大塊의下面構築을 完成하고 다시白一○六乃至白一一二의 手順이 進行되야 左邊下隅에 二十戶以上의 白地가 形成되앗스니 黑一○三의過誤로 말미아마 或은勝算이 抹消되지아니하얏는지 逆睹할수업는것이엇다 그러고 黑一○三을 午의一五에 두엇스면 別圖其三과가티되야 이方面의白戶는 十餘戶에 지나지안케되고 그와 反하야 左邊中央에는 二十戶以上의 黑戶가 形成되얏슬것이다

東京在學生拳闘招聘戰

◇時日 八月五日午後七時半
◇場所 京城運動場特設링

入場料 學生 三十錢 一般 五十錢 링사이드 八十錢

對陣
플라이級 洪憲集(立敎) 金學中(朝拳)
밴텀級 崔明煥(目白) 金明鎬(朝拳)
페더-級 康仁錫(立敎) 宋孝鐘(朝拳)
라이트級 文春成(專修) 成漢慶(朝拳)
웰터-級 李圭煥(早大) 朴壽天(朝拳)

主催 朝鮮拳闘俱樂部 後援 朝鮮日報社

性的 强精 新藥

中井醫學博士創製
性慾增大의良劑
局所塗布 男女共用 セープレピン

性的障害 不感症에

セープレピン은 從來의 强性藥과 內服的인것과달라 芳香性白色크림狀으로서 小量식塗布함으로써 男子의 陰萎不感症 分泌減少症等에 그効果가 顯著함 セープレピン은 絶對로 副作用習慣性이업고 連續使用하면 顯著히 性力을增大함 セープレピン은 아직 그類例를 볼수업는 强精的最新化學藥으로서 治療醫界에 一大센세이순을 이르키고잇습니다 本劑에依하야 精力의增大를 體得하시거던 ...하나이다

適應症
陰萎 神經性機能障害 早老性機能衰退 生殖器發育不全 不感症·分泌減少症 等에著効함

セープレピン推奬專門大博士
醫學博士 中井卓次郞先生
醫學博士 福井正憑先生
醫學博士 本間俊先生
醫學博士 釜本四郞先生
醫學博士 植田秀嶺先生
其他多數專門博士가實驗推奬함

▲使用法 一回一瓦程度(小豆만치)를 塗布함 連續使用하면 더욱 効果가有함

▲藥價 八瓦入 一圓二十錢 二十五瓦入 二圓五十錢 五十瓦入 四圓五十錢 百瓦入 七圓八十錢 送料 各 四十二錢

●發賣元 日本東京市青山三丁目電停前 合資會社 天醫堂 振替東京一九二番
著名藥店에 옛合品切時는 發賣元에

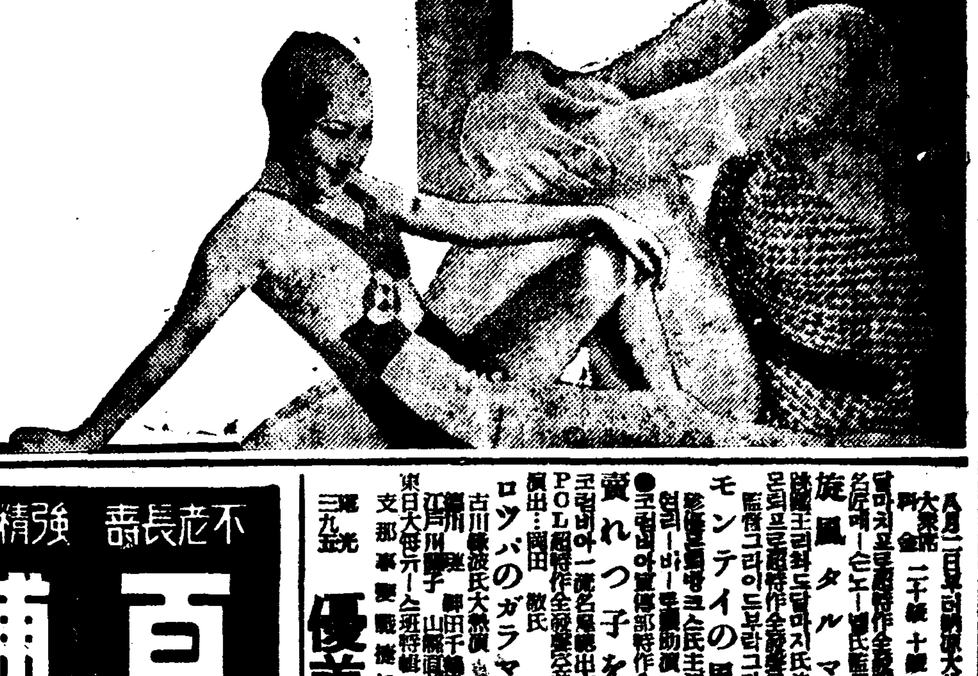

不老長壽 强精回春 更少幸藥
百補丸
京城堅志洞 平和堂 一劑十円

優美館
八月二日부터 大公開
旋風 タルマッヂ
モンテイの風雲兒
貰れっ子を聽く
ロッパのガラマサどん
電話 三九光

大毎ニユース事變
女房三羽鳥
微笑む人生
忍術百百地三太夫
二日ヨリ五日マデ四日間 階下席十錢均一公開
永樂町 中央館 本二四一○ 二○○

松竹キネマ 8月1日ヨリ上映時間表
讀賣朝日ニユース 11.00 2.50 7.00
大船 皆んな見えなくなる峠 11.23 3.13 7.23
下加茂 尊王祇園會 11.59 3.49 7.59
RKO 朝日時報
蔣介石は何處へ行く 1.06 4.56 9.06
大船 彼女は何を覺えたか 1.35 5.25 9.35
次週 ... 夜は必ず來る(早朝割引)
明治座

名畵鑑賞大會 於府民館
八月四日부터四日間 (晝夜二回興行)
雍固執 唱劇 全六幕
上演劇團 朝鮮聲樂研究會大公演
『雪怨草』
東洋劇場